TEZ-KOOP-İŞ

Sayı: 11 • Temmuz 2023

Çocuk

Tez-Koop İş Sendikası'nın
Çocuklarımıza Armağanıdır

VÜCUDUMUZU TANIYORUZ

Tez-Koop-İş Sendikası
Yayın Organı
Temmuz 2023 - Sayı:11

Tez-Koop-İş Sendikası
Adına Sahibi:
Haydar Özdemiroğlu
Genel Başkan

Sorumlu Yazı İşleri
Müdürü
Çağdaş Duyar
Tez-Koop-İş Sendikası
Genel Örgütlenme Sekreteri

Editör
Beste Tan

Redaktör
Tuğba Akgül

Tasarım
Berkay Tan

TAN'TANA medya
www.tantanamedya.com

Yasal Haklar:
Bu dergide yar alan yazı, makale, fotoğraf ve tasarım unsurlarının bir bölümü veya tamamı (elektronik ortamda çoğaltmak da dahil) alıntının kaynağı belirtilerek yapılabilir • Yazılardaki görüşler yazarlarına aittir ve sendika tüzel kişiliğini hiçbir biçimde bağlamaz • Dergiye iletilen yazı, belge, fotoğraf, karikatür gibi ürünler geri gönderilmez.

Yönetim Yeri ve İletişim Adresleri:
Tez-Koop-İş Sendikası
Genel Merkezi
Mebusevleri, İller Sokak No: 7
06580 Tandoğan-Ankara
Tel: 0312 213 34 44
Faks: 0312 213 34 30
İnternet: www.tezkoopis.org
Elektronik posta:
sendika@tezkoopis.org

Süreli Yayın
ISSN: 2757-8488

Baskı
Ziraat Gurup Matbaacılık
Ambalaj San. ve Tic. Aş.
Bahçekapı Mah. 2534. Sk.
No:18 Etimesgut-Ankara
Tel: 0312 384 73 44 - 0312 384 73 45

Görseller
Freepik

TEZ-KOOP-İŞ

Türkiye Ticaret, Kooperatif, Eğitim, Büro ve Güzel Sanatlar İşçileri Sendikası

İÇİNDEKİLER

Başkandan Yazı..... 3
Çocuklara Şiirler..... 4
İngilizce Öğreniyorum..... 5
Vücudumuzu Tanıyalım..... 6
Dünya Turu: İrlanda..... 10
Seni Çiziyoruz..... 14
Dondurma Yapıyoruz..... 15
Gizemli Orman..... 16
Sevimli Dostlar: Flamingo..... 18
İcatlar Serisi: Teleskop..... 20
Gittikçe Yavaş Dönen Dünyamız..... 22
Oyun Köşesi..... 28
Cevap Anahtarı..... 31

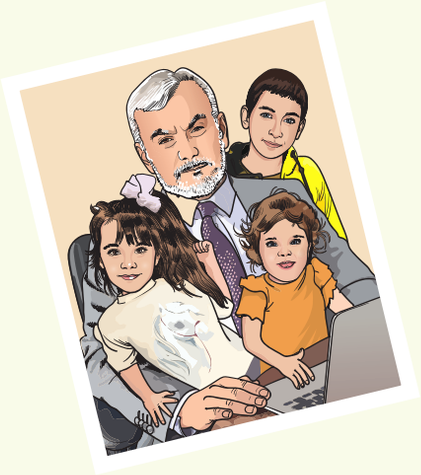

Sevgili çocuklar, yaz aylarına girmemizle ve okullarınızın da tatil olmasıyla yaz tatili süreciniz başladı. Tez-Koop-İş Çocuk Dergisi sizleri yaz aylarında da yalnız bırakmıyor. Sizler için özenerek hazırladığımız dergimiz bu sayısında da önemli konulara ışık tutuyor. Gelin dergimizin bu ayki konularına bir bakalım!

Bu ayki dergimizin konularına baktığımızda insan vücudunu yakından tanıyoruz. İcatlar serisi ile teleskopları inceliyor ve evde dondurmanın nasıl yapıldığını öğreniyoruz. Dostlarımız ile İrlanda'ya gidiyor, sevimli dostlarımız Flamingolar hakkında bilinmeyenleri öğreniyoruz. Ayrıca, sevgili hocamız Prof. Dr. Ali Demirsoy, sizleri 160 milyon yıl öncesine götürüyor. Pek çok konulara daha yer verdiğimiz Temmuz ayı dergimiz sizlerle!

Sevgili çocuklar, sendikamız adına sizleri sevgi dolu kucaklıyorum. Hepinize mutlu ve eğlenceli bir tatil dönemi diliyorum.

Haydar Özdemiroğlu
Genel Başkan

ÇOCUKLARA ŞİİRLER

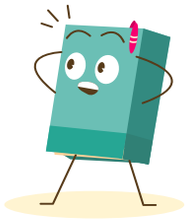

YILDIZLAR

Kitabın yanında defter
Defterin yanında bardak
Bardağın yanında çocuk
Çocuğun yanında kedi
Ve uzakta yıldızlar yıldızlar

Oktay Rıfat

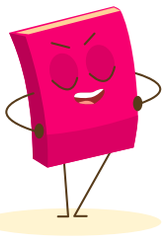

UÇURTMA

Çocuklarımız neleri sevmiyorlar ki…
Uçurtmayı seviyorlar sözgelişi,
Bir havalandı mı uçurtmaları
Daha da güzelleşiyorlar.
Maviliklerde gözleri
Özgürlüğü yaşıyorlar
Uçurtmalarla birlikte.

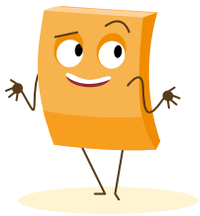

Rıfat Ilgaz

İNGİLİZCE ÖGRENİYORUM

Bu sayımızda günlük hayatta sıkça kullandığımız kelimelerin İngilizcelerini senin için sıraladık.

Cherry: Kiraz

Pillow: Yastık

Cactus: Kaktüs

Ship: Gemi

Ice cream: Dondurma

Skateboard: Kaykay

Umbrella: Şemsiye

Egg: Yumurta

Butter: Tereyağı

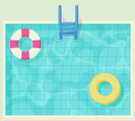

Pool: Havuz

Farmer: Çiftçi

Shirt: Gömlek

Calculater: Hesap makinesi

Cloud: Bulut

Compass: Pusula

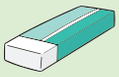

Eraser: Silgi

VÜCUDUMUZU TANIYALIM

İnsan vücudu harikalarla doludur! Vücudumuzun her parçasının kendi adı ve işlevi vardır. İnsan vücudunun bölümlerini ve isimlerini öğrenmek çok önemlidir.

Evet çocuklar, bu sayımızda vücudumuzun nasıl çalıştığını daha iyi anlayabilmemiz adına insan vücudu hakkındaki bilgileri sizler için bir araya getirdik.

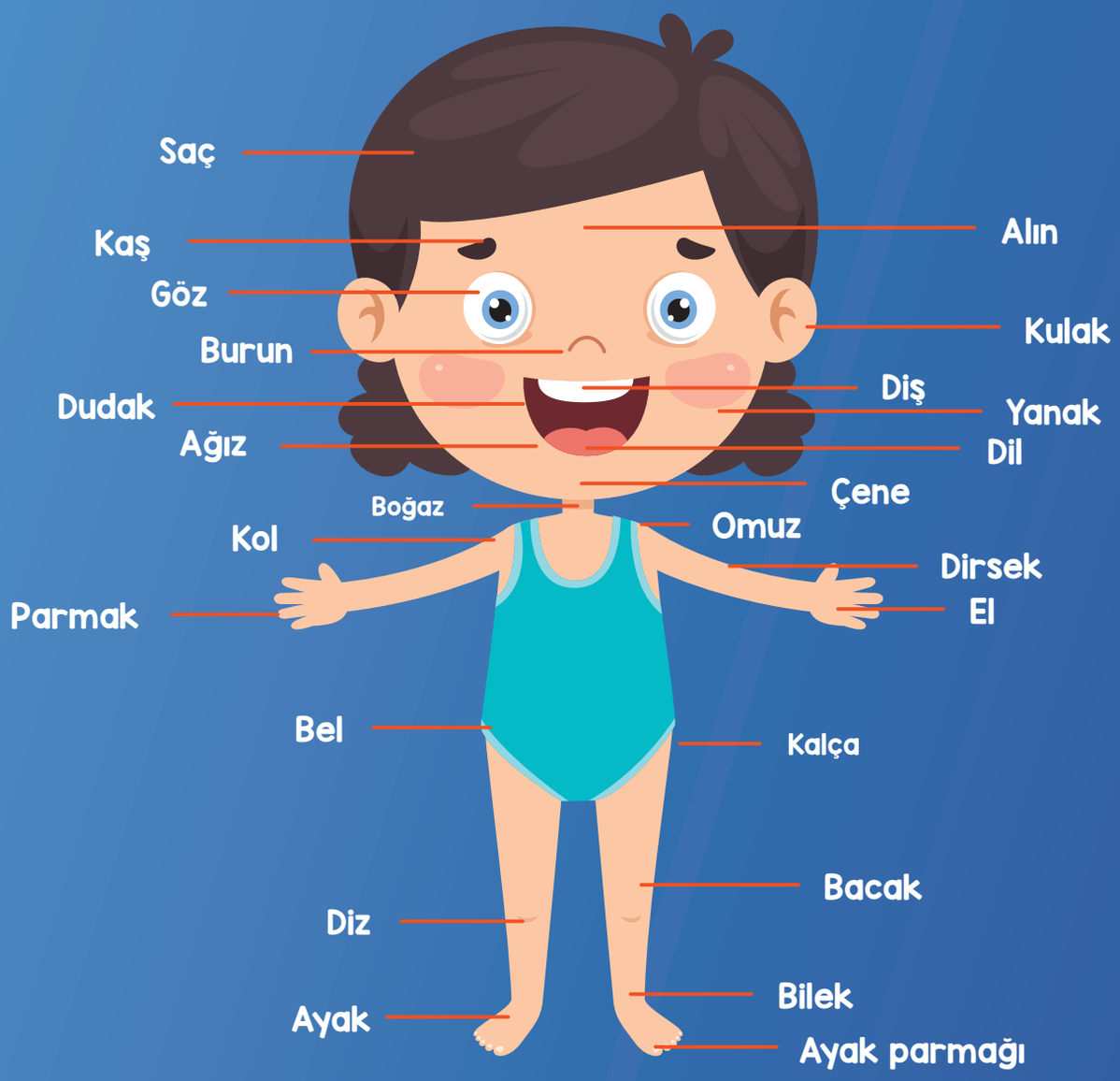

Biz insanların ne kadar şaşırtıcı olduğuna beraber bir göz atalım mı? İnsan vücudu hakkındaki 10 büyüleyici gerçeği sizler için sıraladık!

1

Uyurken bazen beyniniz uyanık olduğunuzdan daha aktiftir.

2

Kanınız vücut ağırlığınızın yaklaşık yüzde sekizini oluşturur.

3

Bebekler en az bir aylık olana kadar gözyaşı dökmezler.

4

Sol akciğeriniz sağ akciğerinizden yaklaşık yüzde 10 daha küçüktür.

5

İnsan dişleri köpekbalığı dişleri kadar güçlüdür.

6

İnsanlar kızardığı bilinen tek türdür.

7

Uzattığınız kollarınızın uzunluğu yaklaşık olarak boyunuza eşittir.

8

İnsan kalbi ortalama bir ömür boyunca üç milyardan fazla kez atmaktadır.

9

Bilim insanları burnun bir trilyon farklı kokuyu tanıyabildiğini tahmin etmektedir.

10

Ağzınız her gün yaklaşık bir litre tükürük üretir.

HANGİSİ NEREDE?

A
Beyin

B
Akciğer

C
Karaciğer

Ç
Bağırsak

D
Dalak

E
Böbrek

F
Mide

G
Kalp

Ğ
Ağız

H
Göz

Evet çocuklar, kalemleriniz yanınızdaysa oyunumuza başlayalım! Yukarıdaki harflerle sıralanmış organları, aşağıdaki yuvarlaklarla eşleştirelim. Cevaplar son sayfada!

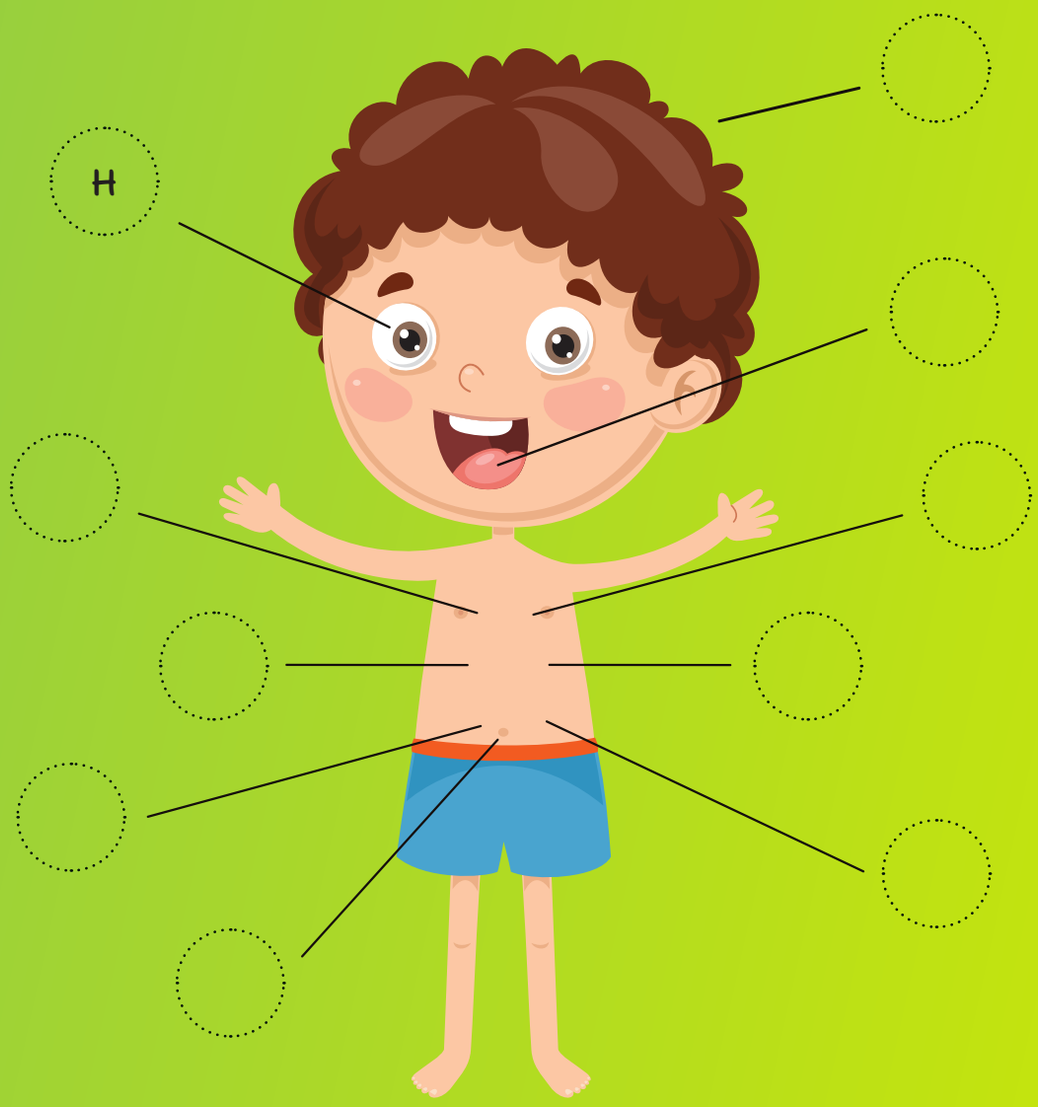

DÜNYA TURU

Bu sayımızda, Avrupa'nın en batı ucunda ada ülkesi olan, yeşillikleriyle kendisine hayran bırakan, hikâye anlatıcıları ülkesi olan bir yere; İrlanda'ya gidiyoruz!
Dünya Turu'na hazırsanız yolculuğumuz başlıyooor!

ÜLKENİN ADI: İRLANDA
KONUMU: AVRUPA
YÜZÖLÇÜMÜ: 70,273 km^2
NÜFUSU: 5,33 MİLYON
DİLİ: İNGİLİZCE, İRLANDACA
BAŞKENTİ: DUBLİN
PARA BİRİMİ: EURO

Arkeologlar, İrlanda'ya yerleşen ilk insanların M.Ö. 6000 civarında geldiğini düşünüyor. M.Ö. 3500'de yerleşimciler, tarım alanlarını temizlemek için taş aletler kullanıyorlardı. M.Ö. 700 civarında, Orta Avrupa'dan gelen ve Keltler olarak adlandırılan çeşitli ve teknolojik açıdan gelişmiş bir kültür adaya yerleşmeye başlamıştı.

M.S. 9. yüzyılda Viking İstilacılar, İrlanda'ya akınlar düzenlemeye başladı. Daha sonra başkent Dublin de dahil olmak üzere ülkenin ana şehirlerinden bazıları haline gelen yerleşim yerleri kurdular. Vikingler ve Keltler, 200 yıl boyunca sık sık savaştı. 1014'te yapılan bir savaş ülkeyi birleştirse de barış çabuk bozuldu ve İrlanda birçok krallığa bölündü. İrlanda, 1937 yılında tam bağımsız bir Cumhuriyet oldu.

İrlanda bir hikâye anlatıcıları ülkesidir. Bu gelenek, ülkenin tarihini kaydeden ve anlatan Kelt ozanlarına kadar uzanmaktadır. Aralarında Nobel Edebiyat Ödülü'nü kazananların da bulunduğu pek çok ünlü yazar İrlanda'dan çıkmıştır.

Devletin İrlandaca (Gaeilge) ve İngilizce olmak üzere iki resmi dili vardır. İngilizceyi toplumun yüzde 99'u konuşurken; yüzde 36'sı İrlandaca da konuşmaktadır. İrlandaca bugün nostaljik bir dil olarak sadece resmi yazışmalarda ve bazı küçük yerleşim merkezlerinde göze çarpar.

Ülkeye hakim olan Atlas Okyanusu'ndan gelen nemli rüzgarlar ülkenin yıl boyunca yağış almasına neden olmaktadır. Ülkenin yaklaşık olarak yüzde 80'i yılda ortalama 762 ile 1270 mm arasında yağış alır ve yağışlar nedeniyle ülke oldukça ıslaktır. Çoğu günler sis tabakasıyla kaplıdır.

İrlanda topraklarının yaklaşık üçte ikisi çayır-meralardan oluşmaktadır ve orman yok denecek kadar azdır. En çok rastlanan ağaçlar, Meşe, Dişbudak ve Akağaçtır. Ülke tamamiyle bir kır ülkesidir. Adada çok yüksek dağlar bulunmamakta olup, en yüksek noktası 1.041 metre ile ülkenin güneybatısında yer alan Kerry bölgesindeki Carrauntoohil'dir.

Sevgili çocuklar, sizin de karikatürünüzü çizmemizi istiyorsanız sendika genel merkezimize ya da tasdelentugce96@gmail.com adresine fotoğraflarınızı gönderebilirsiniz.

Minik Ressamımız
Aras Demir
Özdemiroğlu'ndan
Yeni Sayımıza Sürpriz
instagram adresi:a.demirozdemiroglu

Alp Demir Geldi
Adana

Arel Başol
Muğla

Fikret Eymen Kuzu
Balıkesir

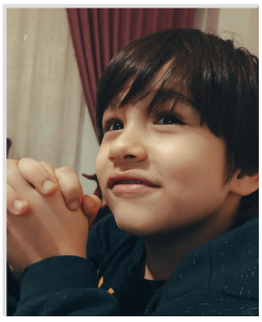

Yiğit Alp Kuzu
Sivas

YAZ AYLARININ SERİNLETİCİSİ : SUMBERRY

Yaz ayının gelmesiyle beraber hepimiz serinleticisi yiyecekler arıyoruz. Sıcak havaların bir numaralı yiyeceği olan dondurmayı evde yapmaya ne dersiniz? Öncelikle donmuş çileği, lor peynirini ve balı mutfak robotunda pürüzsüz olana kadar karıştırıyoruz ve ardından bir saklama kabına yerleştirip en az iki saat buzdolabında bekletiyoruz. Yaz aylarının serinletici dondurması hazır! Afiyet olsun çocuklar...

6 adet donmuş çilek

1 yemek kaşığı bal

1 su bardağı lor peyniri

GİZEMLİ ORMAN

Oya'ya bir gün yakın arkadaşı Gülüm'den mektup gelir. Oya heyecanla ve merakla mektubu açar, okumaya başlar. Gülüm, Oya'yı çok özlediğini, görmek istediğini, kendisini ziyarete gelmesine çok sevineceğini yazmaktadır. Oya da Gülüm'ü özlemiştir. Annesi ve babasıyla konuşur, mektupta yazılanları anlatır. Annesi ve babası Oya'ya Gülüm'ün yanına gitmesi için izin verirler. Oya çok sevinir ve hemen Gülüm'e haber verir.

Gülüm küçük bir kasabada yaşamaktadır. Oya uzun bir yolculuktan sonra Gülüm'ün yanına varır. İki arkadaş birbirini çok özlemişlerdir. Uzunca bir süre sohbet ederler, hasret giderirler. Gülüm'ün annesi Oya için özel yemekler hazırlamıştır. Hep birlikte yerler. Ertesi gün iki arkadaş dağlara çıkarlar.

Çiçek ve böğürtlen toplarlar. Farkına varmadan çok yükseklere çıkmışlar, ormanlık alana gelmişlerdir. Oya'nın kulağına kükreme sesi gelir. Korkmaya başlarlar. Gülüm "korkma! Yanında ben varım." der. Ses gittikçe yaklaşmaktadır. Oya'nın korkudan bacakları titremeye başlar. Karşılarına bir ayı çıkar. İki arkadaş ayıyla göz göze gelir. Gülüm sorar "Bizden ne istiyorsun ayı kardeş?" der. Ayı "Ben çok açım, sizi yemeye geldim." der.

İki arkadaş el ele tutuşup bir ağacın kenarına sinerler. Kekeleyerek "Lütfen bizi yeme, biz sana yemek getiririz." derler.

Ayı "Hep böyle söylüyorlar ama kimse getirmiyor, çok acıktım sizi yiyeceğim." der. Ayı iki arkadaşı yemeye kararlıdır ve biraz daha onlara yaklaşır. Gülüm topladıkları böğürtlenleri ayıya uzatır. Böğürtlenleri gören ayı fikrini değiştirir, "Gidin, bana yemek getirin, sizi burada bekleyeceğim." der. Oya "Söz ayıcık, hemen sana yemek getireceğiz." der. İki arkadaş koşa koşa eve giderler.

Nefes nefese kalmışlardır. Gülüm'ün annesi merak eder, "Ne oldu kızlar? Nedir bu haliniz?" der. Gülüm annesinden yemek hazırlamasını rica eder, ormanda bir ayı olduğunu ve ona yemek götüreceklerine dair söz verdiklerini anlatır. Anne hemen yemek hazırlar, Oya ve Gülüm'e verir. Kızlar koşa koşa ormana ayının yanına giderlerken, başka sesler duyarlar ama ayıya söz verdikleri için korka korka yollarına devam ederler. Çok az bir yolları kalmıştır ama karşılarına iki köpek çıkar. "O yemekleri bize verin yoksa sizi ısırırız." derler.

Korkudan kekeleyen kızlar "Bu yemekleri ayıya götüreceğiz ona söz verdik, size veremeyiz." derler. Köpekler "O zaman sizi ısıracağız." derler. Köpekler kızların üzerine atlayacağı zaman ayının kükremesi duyulur. Ayı kükreyerek "Bırakın çocukları!" diyerek bağırır. Ayının geldiğini gören köpekler arkalarına bakmadan kaçarlar. Oya ve Gülüm ayıya yemeğini verirler. Ayı çocuklara sözlerinde durdukları için teşekkür eder, "Aferin size." der. Oya ve Gülüm korkmuyorlardır. Ayıyı çok sevmişlerdir. Her gün ayıya yemek götürürler artık ayıyla dost olmuşlardır.

SEVİMLİ DOSTLAR

FLAMİNGO

Flamingolar hayvanlar alemindeki en egzotik görünümlü kuşlardan biridir. Farklı görünümleri ve tuhaf hareketleri bu canlıların popüler kültürde yer edinmesini sağlamıştır. Bu tuhaf ve ilginç flamingolar hakkında bilinmeyenleri sizler için sıraladık, iyi okumalar!

Phoenicopteridae familyasının bilinen altı türü vardır: Büyük Flamingo, Küçük Flamingo, James Flamingosu, Şili Flamingosu, And Flamingosu ve Amerikan Flamingosu.

Kimse flamingoların neden tek ayak üzerinde durduğunu bilmiyor.

Flamingolar baş aşağı beslenirler.

Flamingoların dişleri yoktur. Flamingoların gagaları ve dilleri, yediklerinden çamuru süzen kıl benzeri bir yapı ile kaplıdır.

Flamingolar 10,000-15,000 metre yüksekliğe çıkabilirler.

Flamingo yumurtasının sarısı bazen pembe olabilir.

Flamingolar büyük gruplar halinde durgun sularda yaşamlarını sürdürmeyi tercih ederler. Türkiye'de en büyük ikinci göl olan Tuz Gölü'nde yaşarlar. Mart - Nisan aylarında Türkiye'ye gelmeye başlayan flamingolar, Eylül - Ekime kadar Türkiye'de bulunduktan sonra tekrar sıcak bölgelere doğru yola çıkarlar.

HAYDİ BOYAYALIM

İCATLAR SERİSİ: TELESKOP

Günün birinde kardeş olan Zeynep ve Can, annelerinden sevindirici bir haber almıştır. "Çocuklar hazırlanın, yarın dayınıza gidiyorsunuz!" Zeynep ve Can bu haberle havalara uçmuş ve oldukları yerde zıplamaya başlamıştır. İkisi de dayılarını her ziyaretlerinde yeni şeyler öğreniyor ve çok eğleniyorlarmış. Anne, "Bakalım bu sefer sizi ne sürpriz bekliyor" der.

"Dayı! Dayı!" diye bağırarak koşmaya başlayan Zeynep ve Can, dayılarına kocaman sarılır. Zeynep, "dünden beri sürprizin ne diye düşünüyoruz bakalım kim bildi" der. "Kesin ben bildim" der Can. Dayıları üzgün bir suratla "Çocuklar, maalesef bugün size bir sürprizim yok, çok üzgünüm" der. Bu haberle adeta yıkılan Zeynep ve Can suratlarını asarak, dayıları da arkalarından kocaman bir gülümsemeyle içeriye geçer.

Güzel bir yemek yedikten sonra herkes koltuklara geçer. Yemek boyunca suratları asık olan Zeynep ve Can, dayılarının sorduğu her soruya geçiştirme cevaplar verir. Artık hava kararmıştır. Dayıları "Eveeet" diyerek ellerini birbirine vurur. "Çocuklar, size bugün bir sürprizimin olmadığını söylemiştim çünkü sürprizim bu akşam!" Gözleri kocaman açılan Zeynep ve Can oldukça heyecanlanarak "Oleeey!" diye bağırır. Dayıları, "Hadi üst kata çıkıyoruz" der.

Herkes üst kattaki odaya geçer. Odanın bir köşesinde kocaman bir şey vardır ve üstü örtülüdür. Heyecandan kalp atışları duyulan Zeynep ve Can, "Hadi açalım! Hadi açalım!" diye bağırır. Dayıları örtüyü kaldırır ve kocaman bir teleskop belirir. "Evet çocuklar, gökyüzünü tanımak ister misiniz?" diye sorar dayıları. Zeynep ve Can aynı anda "Evet! Evet!" diye bağırarak zıplar. Dayıları da anlatmaya başlar...

"Gökyüzümüz çok büyük zenginliklere sahiptir. Her gün doğup batan güneş, geceleri ortaya çıkan ay ve yıldızlar sadece bizim gördüklerimizdir. Oysaki gökyüzünün ardında sonsuz bir gizem vardır. İşte teleskoplar bu gizemi keşfetmemizi sağlar. Teleskoplar, çıplak gözle görülemeyecek kadar uzakta olan cisimleri gözlemlemek için kullanılır. En yaygın kullanılan teleskop türü optik teleskoplardır. Bu teleskoplar, uzaktaki cisimlerden gelen görünür ışık ışınlarını toplar ve bu ışınları odaklayarak cisimlerin büyütülmüş görüntülerinin elde edilmesini sağlar. Haydi gelin beraber bakalım gökyüzü nasıl gözüküyor."

Zeynep ve Can önce denemek için tartışmaya başlar. Bunun olacağını tahmin eden dayıları, "haydi, yazı tura atıyoruz" der ve önce Zeynep ile başlarlar. Gördükleri karşısında büyülenen Zeynep, sorular sormaya başlar. "Teleskobu kim bulmuş dayı?" diye sorar. "Teleskobun icadıyla ilgili ilk patent başvurusu, 1608 yılında Hollandalı gözlükçü Hans Lippershey tarafından yapılmıştır. Onun bulduğu tahmin ediliyor." Sıra bu sefer Can'a gelmiştir. Can, "Bundan daha büyük teleskop var mıdır dayı?" diye sorar. Dayı, "Tabii var, dünyanın en büyük teleskobu, 10,4 metre çapı ile İspanya'nın Kanarya Adaları'nda bulunan Gran Telescopio Canarias'tır." Saatler geçmiştir ve hala Zeynep ve Can, dayılarıyla beraber gökyüzünü incelemeye devam ediyorlardır. "Evet çocuklar, yatma saatiniz geldi, yarın akşam kaldığımız yerden devam edelim." Dayılarına kocaman sarılan Zeynep ve Can büyük bir mutlulukla yataklarına geçerler ve yarını sabırsızlıkla beklerler...

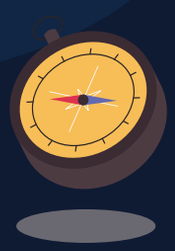

KEMERLERİ BAĞLAYIN: 160 MİLYON YIL ÖNCESİNE GİDİYORUZ

Geri gelip Doğaperest Dedeye gördüklerimizi anlatınca, gülümseyerek bize "korkarım sizi bir daha 160 milyon ya da biraz daha geç bir zamana göndereceğim. Siz dinozorlara, uçan sürüngenlere bakıp gelmişsiniz. Bitkiler hiç mi dikkatinizi çekmedi, zaman olarak geç kalmadan, gittiğiniz zamana yakın bir döneme sizi bitkileri incelemek için yeniden göndereceğim.

Çünkü bugün gördüğümüz bitkilerin ataları o tarihlerde sahneye çıkmaya başladı. Onları bilmeden dünya canlılar tarihini bilmek olanaksızdır. Şimdi gördüklerinizi dikkatle not alın; biraz dinlenin çok yakında sizi 160 milyon yıl öncesine göndereceğim".

Dergimizin bir önceki sayılarında olduğu gibi bu sayımızda da 160 milyon yıl öncesine gidiyoruz.

Gördüklerinizi dikkatle not alıp bana anlatacaksınız. Kemerleri bağlayın 160 milyon yıl öncesine gidiyoruz. Her tarafın iğne yapraklı ağaçların, palmiyelerin, ginko bitkilerinin örttüğü; dev dinozorların, uçan sürüngenlerin, biraz çeşitlenmiş ve biraz büyümüş vücuda sahip postlu canlıların hala egemen olduğu bir zamana gelmiştik.

Ancak dünyanın yüzü geldiğimiz dünyadaki gibi yeşil otlar ve çimenler ile örtülü değildi. Belli ki otsu bitkiler henüz sahneye çıkmamıştı.

Doğaperest Dede ile birlikte dikkatimizi bitkileri yönelttik. Daha önceki bitkileri gözümüzün önüne getirdik ve gördüklerimizle karşılaştırmaya başladık.

Belki ilk görünüşte önemli bir fark yoktu; ancak dikkatli bakınca, bazı bitkilerin iğne yapraklarının yassılaşarak geniş yapraklı ağaçlara dönüştüğünü; ancak üzerindeki yaprak damarlarının dünyamızdaki yaprakların çoğunda olduğu gibi bir ağaç dallanması şeklinde değil, bir yelpaze gibi yer aldığını öğrendik.

Çiçeği yoktu, belli ki polenle değil, sporla üremesini sürdürüyordu. Biraz daha dikkatli bakınca erkek ve dişilerinin farklı ağaçlarla temsil edildiğini gördük. Dişilerde tohum; erkeklerde spor salkımları vardı. Doğaperest Dedeye sormamız gerekir diye düşündük.

Etrafı biraz daha araştırınca o güne kadar hiç rastlamadığımız bazı bitkiler gördük. Bu bitkilerin özellikle uç kısımları ya da ona yakın yaprakları kırmızı, sarı, pembe renkler görünüyordu. Bunların bizim dünyamızda bulunan çiçeklerinin ataları olduğunu düşündük. Demek ki çiçekli bitkilerin ve geniş yapraklı ağaçların sahneye çıktığı bir zamana göndermişti Doğaperest

Dedemiz bizleri.

O güne kadar yerlerde iri hamam böcekleri, kırkayaklar, havada uçan dev yusufçuklar, çekirgeler görmüştük; o ne dünyamızın arıları, sinekleri ve kelebekleri bu renkli yaprakların yani ilkel çiçeklerin üzerine bir konup bir kalkıyorlardı. İyi ki Doğaperest Dede bize bitkilerin üremesini anlatmıştı. Çiçekli bitkilerin, tam başkalaşım yapan böceklerin (arı, sinek ve kelebek gibi) ve polen ile tozlaşmanın sahneye çıktığı döneme gelmiştik. Dünya bundan sonra çok daha renkli olacak; birçok meyve ve sebzenin atasının şekillendiği bir döneme tanık olmuştuk.

Çocuklarım biliyor musunuz? O bitki bugün meyvelerini ve yemişlerini yediğimiz geniş yapraklı bitkilerin hepsinin atasıdır. Adı Ginko Biloba'dır. Türkçe "Mabet Ağacı" olarak bilinir. Yok olduğu sanılıyordu; ancak Çin'de bir vadide bulundu. Bugün unutkanlık olarak bilinen Alzheimer hastalığının en etkili ilacı bu bitkiden elde edilir.

Gelecek sayımızda 66 milyon yıl öncesine gideceğiz.

12 HAZİRAN
ÇOCUK İŞÇİLİĞİYLE

ÇOCUKLARIN YERİ FABRİKALAR, TARLALAR, ATÖLYELER DEĞİL;

MÜCADELE GÜNÜ

OKULLAR VE PARKLARDIR.

OYUN KÖŞESİ

Kelimeleri ve Görselleri Eşleştirelim

Bulmaca

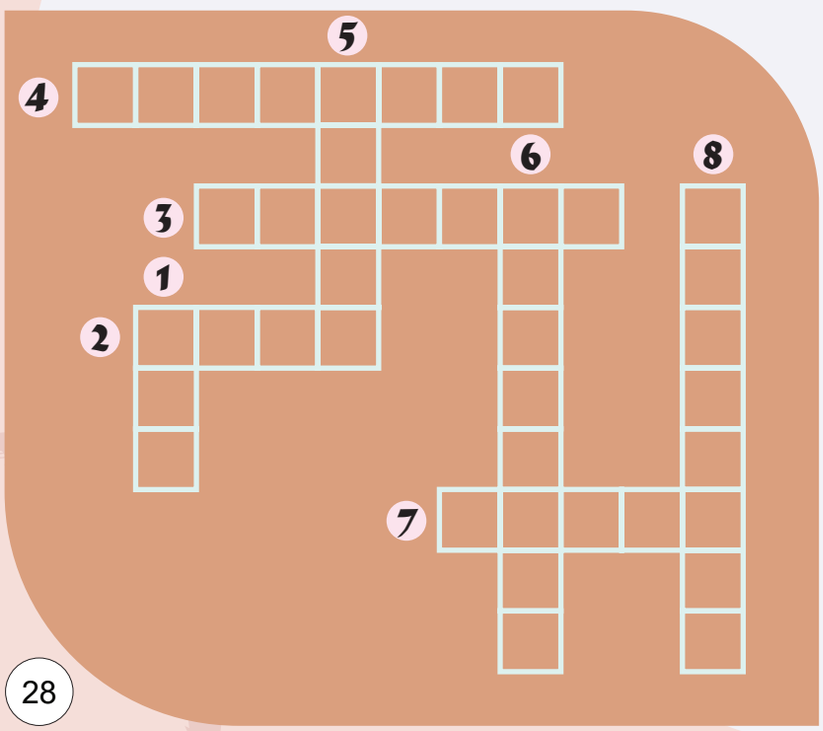

1) Görmemizi sağlayan organ
2) Ship kelimesinin Türkçesi
3) Avrupa'nın en batı ucunda yer alan ülke
4) Uzakta olan cisimleri görmemizi sağlayan aygıt
5) Eraser kelimesinin Türkçesi
6) Yaz aylarında sıklıkla yenilen soğuk yiyecek
7) Ağaçların bir arada bulunduğu yer
8) Pembe kuş

10 FARKI BULALIM

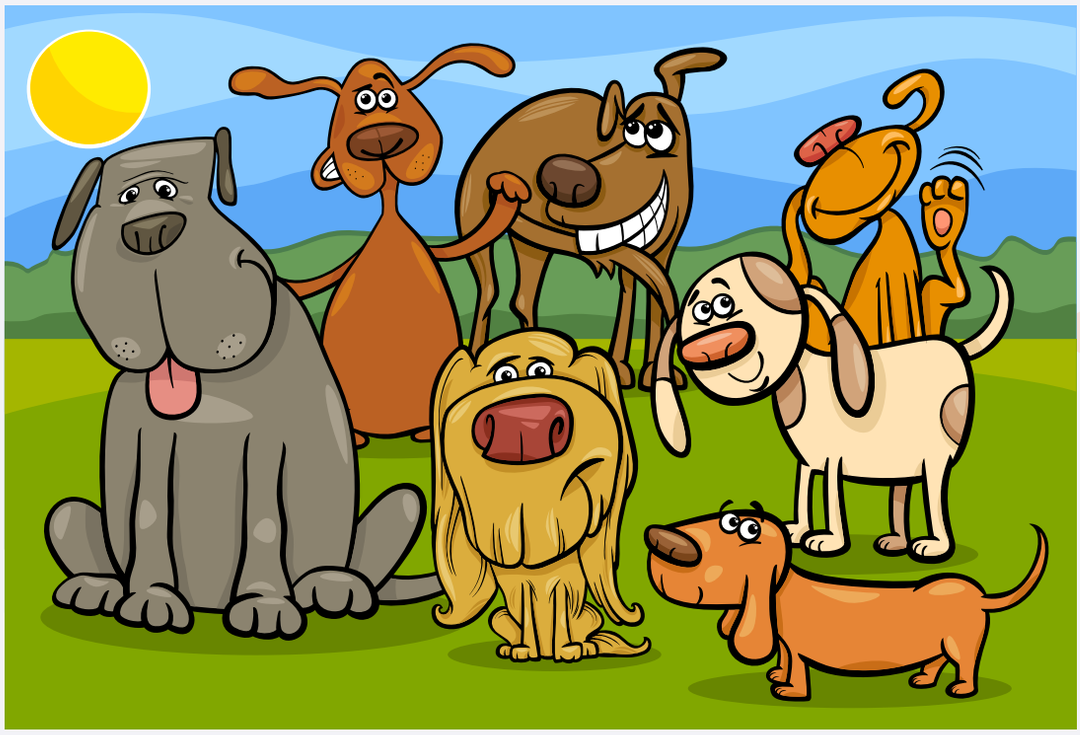

KAÇ TANE VAR?

– ?

 – ?

– ?

– ?

– ?

– ?

– ?

– ?

– ?

– ?

(Bulmaca)

1) Göz
2) Gemi
3) İrlanda
4) Teleskop
5) Silgi
6) Dondurma
7) Orman
8) Flamingo

(Kelimeleri ve Görselleri Eşleştirelim)

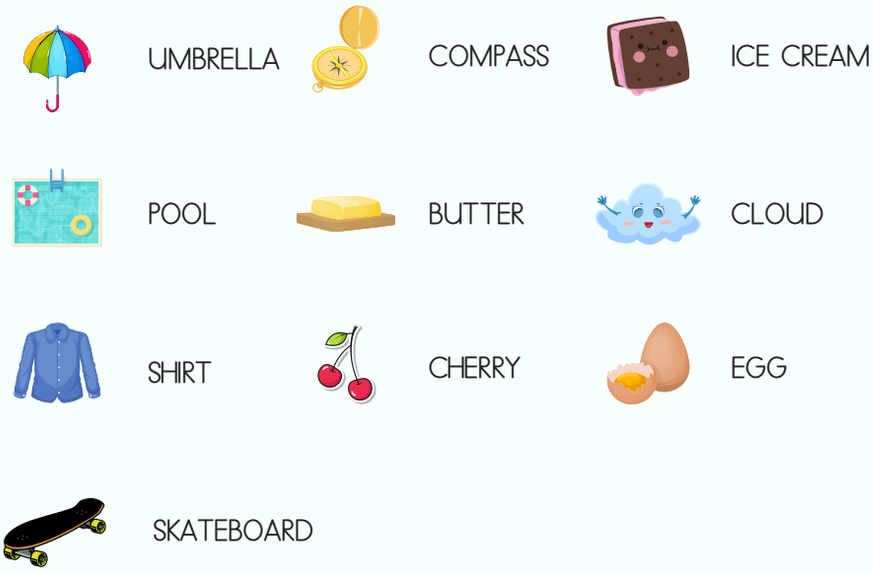

(Kaç Tane Var?)

(Hangisi Nerede?)

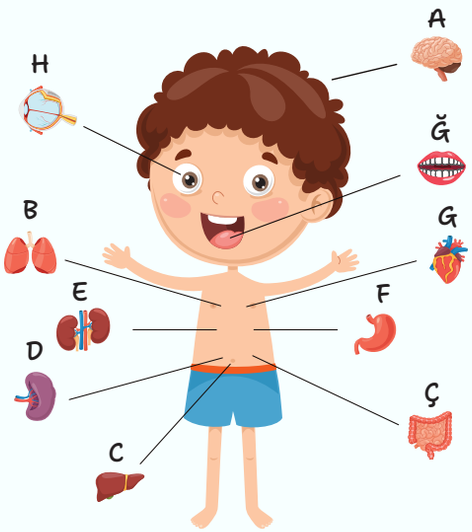

CEVAP ANAHTARI

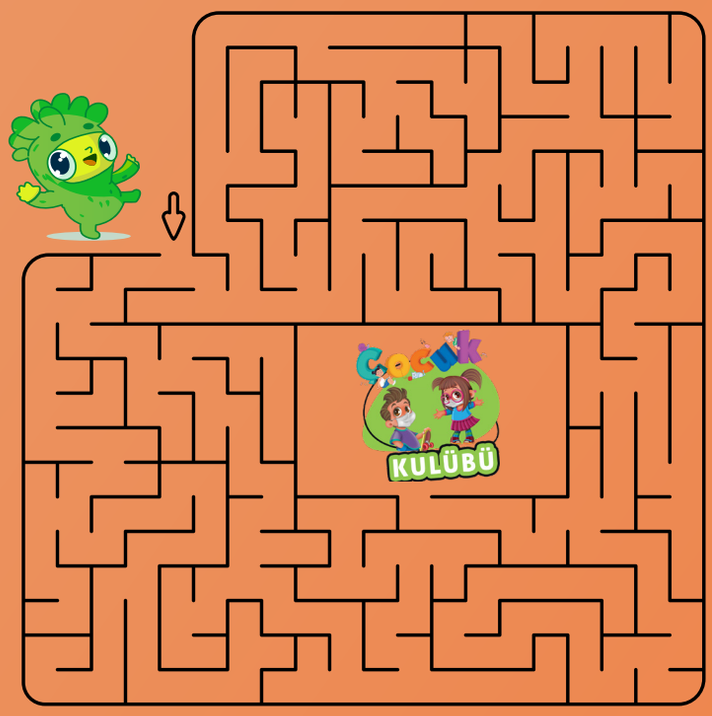

SENDİKAMIZ
EN BÜYÜK AİLEMİZ

SEVGİLİ ÇOCUKLAR, ARTIK SİZİN DE BİR DERGİNİZ VAR!
DERGİMİZİ DÜZENLİ OLARAK OKUMAK İSTERSENİZ, ÖNCELİKLE ABONE OLMAYI UNUTMAYIN.

TEZ-KOOP-İŞ Çocuk KULÜBÜ

Adı Soyadı :.....

Doğum Tarihi :.....

Açık Adresi :.....
.....

Çalışan Velisinin Adı Soyadı ve İş yeri:.....
.....

AYNI ZAMANDA ÇOCUK DERGİMİZİ SENDİKAMIZIN **www.tezkoopis.org**
İNTERNET ADRESİNDEN TAKİP EDEBİLİRSİNİZ.
TÜM ÇOCUKLARIMIZA İYİ OKUMALAR DİLERİZ.