TEZ-KOOP-İŞ
Türkiye Ticaret, Kooperatif, Eğitim, Büro ve Güzel Sanatlar İşçileri Sendikası

Sayı: 14 • Mart 2024

Çocuk

Tez-Koop-İş Sendikası'nın
Çocuklarımıza Armağanıdır.

KÜÇÜK KEŞİFÇİLER

Eğlenceli Hobilerin Peşinde

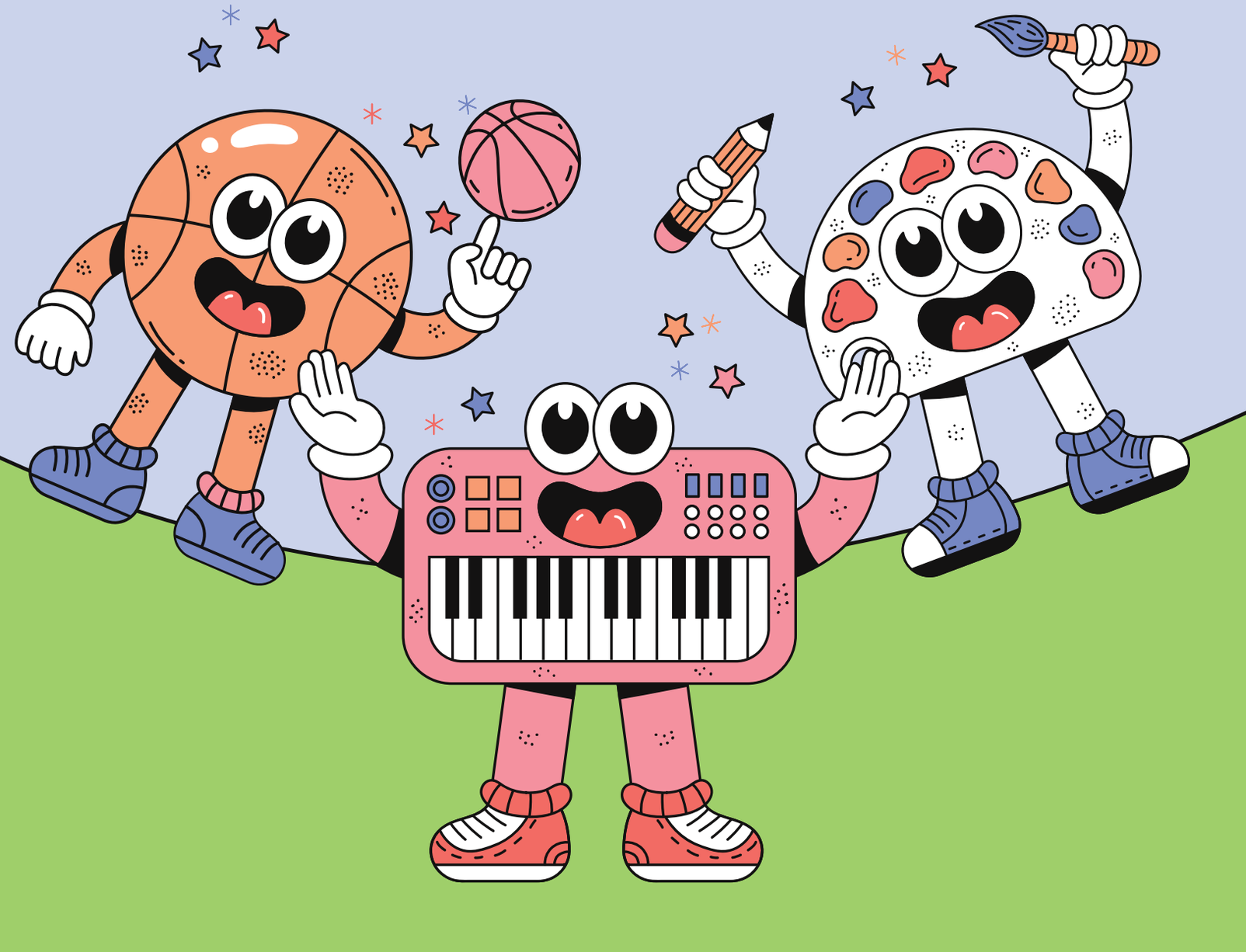

Tez-Koop-İş Sendikası
Yayın Organı
Mart 2024 - Sayı:14

Tez-Koop-İş Sendikası
Adına Sahibi
Haydar Özdemiroğlu
Genel Başkan

Sorumlu Yazı İşleri
Müdürü
Çağdaş Duyar
Tez-Koop-İş Sendikası
Genel Örgütlenme Sekreteri

Editör
Beste Tan

Tasarım
Beste Tan
Başak Turan

TAN'TANA
medya
www.tantanamedya.com

Yasal Haklar:
Bu dergide yer alan yazı, makale, fotoğraf ve tasarım unsurlarının bir bölümü veya tamamı elektronik ortamda çoğaltmak da dahil alıntının kaynağı belirtilerek yapılabilir.
• Yazılardaki görüşler yazarlarına aittir ve sendika tüzel kişiliğini hiçbir biçimde bağlamaz.
• Dergiye iletilen yazı, belge, fotoğraf, karikatür gibi ürünler geri gönderilmez.

Yönetim Yeri ve İletişim Adresleri:
Tez-Koop-İş Sendikası
Genel Merkezi
Mebusevleri Mahallesi,İller Caddesi No:7
06580 Tandoğan-Ankara
Tel: 0312 213 34 44
Faks: 0312 213 34 30
İnternet: www.tezkoopis.org
Elektronik posta:
sendika@tezkoopis.org

Süreli Yayın
ISSN: 2757-8488

Baskı
Ziraat Gurup Matbaacılık
Ambalaj San. ve Tic. Aş.
Bahçekapı Mah. 2534. Sk.
No:18 Etimesgut-Ankara
Tel: 0312 384 73 44 - 0312 384 73 45

Görseller
Freepik
Shutterstock

TEZ-KOOP-İŞ
Türkiye Ticaret, Kooperatif, Eğitim, Büro ve Güzel Sanatlar İşçileri Sendikası

İÇİNDEKİLER

Başkandan Yazı 3
18 Mart Çanakkale Zaferi 4
İngilizce Öğreniyorum 5
Küçük Keşifçiler: Hobi Dünyası 6
Eğlenceli Hobiler..... 8
Seni Çiziyoruz 10
Mart Tıp Bayramı 11
Dünya Turu: Güney Kore 12
Hangul (Korece Alfabe) Öğrenelim 18
Merak Ruhun İlacıdır 20
Sevimli Dostlar: Koala 22
10 Bin Yıl Öncesine Gidiyoruz 24
Minkuçi Yapıyoruz 29
Oyun Köşesi 30
Cevap Anahtarı 31

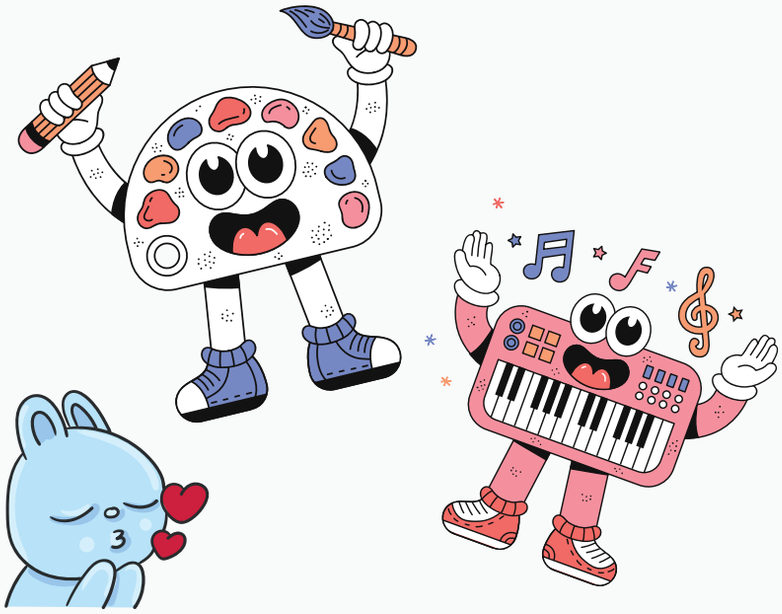

Sevgili çocuklar, mart ayıyla beraber bahar dönemine geçmiş bulunuyoruz. Tez-Koop-İş Çocuk Dergisi, mart sayısıyla tekrardan sizlerle. Sizler için özenerek hazırladığımız dergimizin bu sayısında da önemli konulara yer veriyoruz. Öncelikle halkımızın destansı zaferi olan 18 Mart Çanakkale Zaferi'ni kutluyor ayrıca tüm sağlıkçılarımızın 14 Mart Tıp Bayramı'nı kutluyoruz.
Bu ayki dergimizin konularına baktığımızda hobi dünyasına giriş yapıyoruz. Hobilerin nasıl geliştiğini inceledikten sonra sizlere sunduğumuz hobi çeşitlerine bir göz atıyoruz. Dünya Turu ile Güney Kore'ye gidiyor, onların kültürleri hakkında bilgi ediniyoruz. Sevimli dostlarımız koalalar hakkında bilinmeyenleri inceliyoruz. Ayrıca, sevgili hocamız Prof. Dr. Ali Demirsoy, sizleri 10 bin yıl öncesine götürüyor. Pek çok konulara daha yer verdiğimiz dergimiz sizlerle!

Sevgili çocuklar, Sendikamız adına sizleri sevgiyle kucaklıyorum. Hepinize mutlu ve eğlenceli bir dönem diliyorum.

Haydar Özdemiroğlu
Genel Başkan

18 MART

ÇANAKKALE ZAFERİ'NİN 109. YILI

Kutlu Olsun!

İNGİLİZCE ÖĞRENİYORUM

Bu sayımızda günlük hayatta sıkça kullandığımız bazı kelimelerin İngilizcelerini sizler için sıraladık.

Hobby
Hobi

Cotton
Pamuk

South
Güney

Tale
Masal

Paint
Resim

March
Mart

Habit
Alışkanlık

Spring
Bahar

Recipe
Tarif

Flower
Çiçek

Grass
Çim

Leaf
Yaprak

Music
Müzik

Cartoon
Karikatür

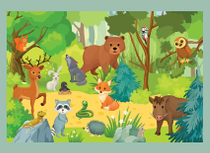

Forest
Orman

Alphabet
Alfabe

KÜÇÜK KEŞİFÇİLER

HOBİ DÜNYASI

Hepimizin günde 24 saati var ancak her birimiz bu saatleri farklı geçiririz. Günümüzü geçirirken neler yaptığımız oldukça önemlidir. Bu sayımızda zaman geçirme amacıyla yapılan, kişinin keyif aldığı uğraş veya aktiviteler olan hobileri inceliyor ve sizlere harika gelecek hobiler öneriyoruz.

Bir hobi, esasen bir alışkanlığın sonucu olarak ortaya çıkar. Canımız sıkıldığında, kendimizi geliştirmek ve oyalamak istediğimizde yardımımıza yetişen hobilerimizdir. Hobiler, kişinin ilgi duyduğu konuları keşfetmesine, yeteneklerini geliştirmesine ve kendisine zaman ayırmasına imkan tanır. Hobi edinirken dikkate alınması gereken bazı önemli faktörleri yan sayfada sıraladık.

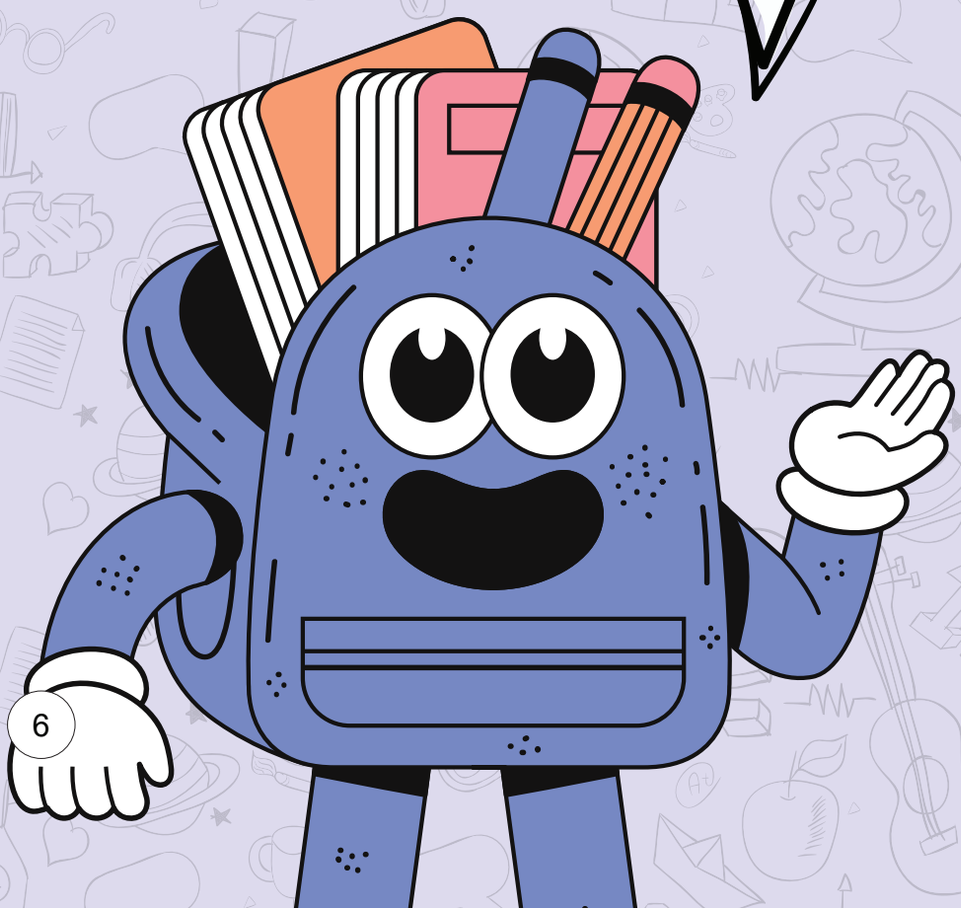

İlgi ve Tutku

İlgi ve tutku ile bağlı bir hobinizin olması hobinize zaman ayırmanızı kolaylaştırır ve daha istekli hale getirebilir.

Deneme ve Keşif

Farklı aktiviteleri denemek ve keşfetmek, hangi hobilere ilgi duyduğunuz ve hangi alanlarda yetenekli olduğunuzu keşfetmenize yardımcı olabilir.

Zaman Yönetimi

Hobi geliştirirken ilgi alanlarınıza zaman ayırmak önemlidir. Zaman yönetiminizi geliştirmek, hobinize daha düzenli ve etkili bir şekilde zaman ayırmanıza yardımcı olabilir.

Topluluk ve Paylaşım

Hobilerinizi paylaşmak ve benzer ilgi alanlarına sahip insanlarla bir araya gelmek, sosyal bağlarınızı güçlendirebilir ve hobinizi daha keyifli hâle getirebilir.

Sürekli Öğrenme

Hobiler, sürekli öğrenmeyi teşvik eder. Bu nedenle, hobiyle ilgili yeni bilgiler edinmeniz ve becerilerinizi geliştirmeniz hobi deneyiminizi zenginleştirebilir.

EĞLENCELİ

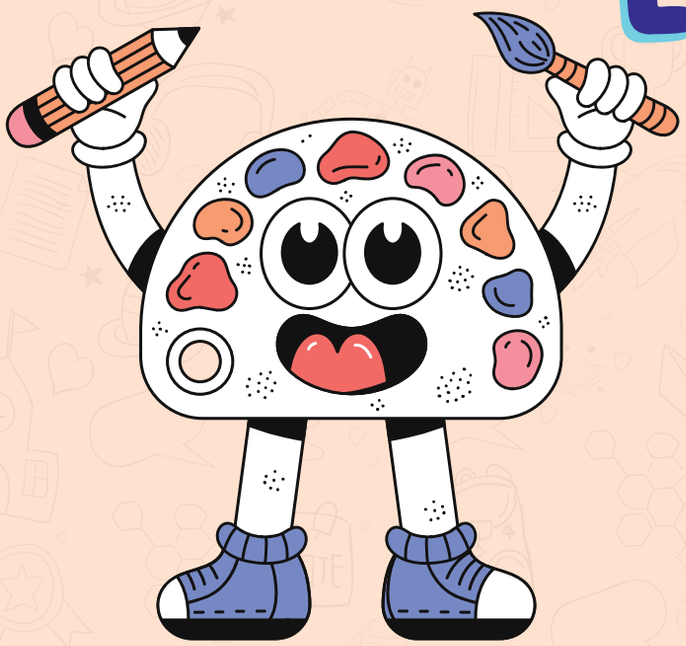

Resim ve Çizim

Kâğıt, kalem, boya veya diğer sanat malzemeleri kullanarak resimler yapabilirsiniz.

El Sanatları

Aile bireyleriniz ile birlikte örgü,maket yapımı,dikiş gibi el becerilerinizi geliştirecek yeni uğraşlar edinebilirsiniz.

Müzik

Enstrüman (flüt, keman, piyano vb.) çalabilir, şarkı söyleyebilir veya müzik dinleyebilirsiniz.

Yapboz

Tamamladığınız yapboz parçalarını çerçeveletip anı kalmasını sağlayabilirsiniz.

HOBİLER

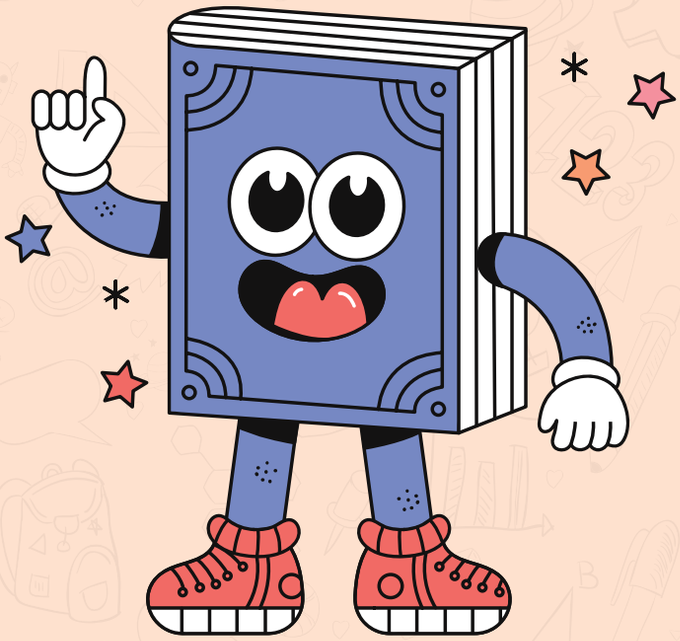

Kitap Okuma

Farklı türlerde kitapları okuyarak edebi dünyada yolculuk yapabilirsiniz.

Spor

Voleybol, basketbol, yüzme, bisiklet sürme gibi sporları yapabilir veya takip edebilirsiniz.

Bilgisayar Programlama

Bilgisayar oyunları yapabilir veya kod yazma gibi bilgisayarla ilgili aktiviteler gerçekleştirebilirsiniz.

Yemek Pişirme

Yeni yemek tariflerini aile bireyleriniz ile birlikte deneyerek tadabilirsiniz.

Dil Öğrenme

Yeni bir dil öğrenmeyi oyun kartlarıyla, hikâyelerle, şarkılarla, dizilerle, çizgi filmler ve çizgi romanlarla eğlenceli hâle getirebilirsiniz.

Çocuk Kulübü

Sevgili çocuklar, sizin de karikatürünüzü çizmemizi istiyorsanız, sendika genel merkezimize ya da **tasdelentugce96@gmail.com** adresine fotoğraflarınızı gönderebilirsiniz.

Sedef AKBAŞ
Kastamonu

Süleyman B. BÖLEK
Diyarbakır

Ömer Asaf BÖLEK
Diyarbakır

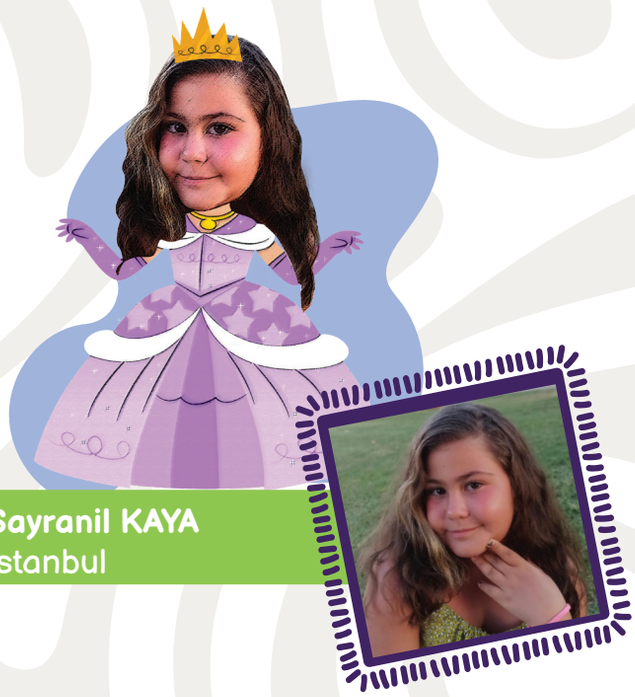

Sayranil KAYA
İstanbul

14 MART

Tıp Bayramı Kutlu Olsun!

14 Mart 1827'de Osmanlı Padişahı II. Mahmut döneminde, Hekimbaşı Mustafa Behçet'in önerisiyle, Türkiye'de modern tıp eğitiminin başlangıç noktası olarak kabul edilen ilk cerrahhânenin kuruluşu gerçekleşti. Bu cerrahhâne (Osmanlı döneminde ordu için cerrah yetiştiren okul), Şehzadebaşı'ndaki Tulumbacıbaşı Konağı'nda Tıphâne-i Âmire ve Cerrahhâne-i Âmire adıyla açıldı. Tıbbiye İngiliz işgalinden kurtarıldı ve ilk kez Tıp Bayramı 14 Mart 1919'da kutlanmaya başlandı. O günün anlam ve önemini vurgulamak adına, 14 Mart "Tıp Bayramı" olarak kutlanmaktadır.

DÜNYA TURU

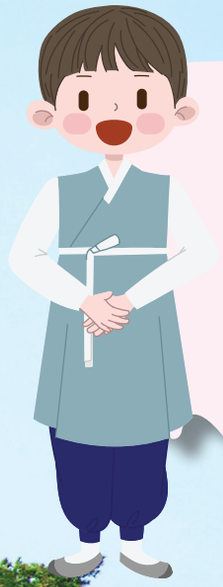

Bu sayımızda Kore Yarımadası'nın güney yarısını kapsayan, on iki dünya mirasına sahip, insanlarının doğduklarında bir yaşına bastıkları, dizi, film ve müzikleriyle dünyayı etkileyen bir ülkeye; Güney Kore'ye gidiyoruz. Dünya Turu'na hazırsanız yolculuğumuz başlıyoooor!

ÜLKENİN ADI: GÜNEY KORE

KONUMU: ASYA

YÜZÖLÇÜMÜ: 100.210 km²

NÜFUSU: 51 MİLYON 700 BİN

DİLİ: KORECE

BAŞKENTİ: SEUL

PARA BİRİMİ: WON (₩)

GÜNEY KORE'DE

Kore, Asya kıtasının en doğusunda yer alan 1.200 kilometre uzunluğunda bir yarımadadır. Bugün ülke Güney ve Kuzey Kore olarak ikiye bölünmüş durumdadır. Güney Kore, resmi adıyla Kore Cumhuriyeti, Kore Yarımadası'nın güney yarısını kapsayan bir ülkedir. Güney Kore'de çok sayıda dağ vardır, ancak bunlar dünyadaki diğer dağlarla kıyaslandığında küçüktür. Milyonlarca yıl boyunca zirveleri yağmur ve rüzgâr tarafından aşındırılmıştır. Zirvelerin çoğu 1,000 metrenin altındadır.

Güney Kore, her kilometre kareye 499 vatandaşın düştüğü kalabalık bir ülkedir. Korelilerin yaşamları, saygı ve ahlakı öğreten bir Çin felsefesi olan Konfüçyüsçülükten büyük ölçüde etkilenmiştir.

Ülkede 21 millî park bulunmaktadır, ancak gerçek vahşi doğanın bulunduğu tek alan dağ ormanlarıdır.

Kore Tarihi

İnsanlar Kore'de en az 10.000 yıldır yaşamaktadır. Arkeologlar bugünkü Korelilerin atalarının Moğolistan ve Sibirya'dan geldiğine inanmaktadır. Kore'nin ilk krallığı, 22 yüzyıldan fazla bir süre kuzeybatı ve Çin'in bazı bölgelerini yöneten Eski Chosun'du. M.Ö. 108 yılında Çin orduları tarafından devrildi ve üç yeni krallık ortaya çıktı: Koguryo, Paekche ve Silla. M.S. 660'larda Silla, Çin birliklerinin yardımıyla ülkenin kontrolünü ele geçirdi. M.S. 901 yılına gelindiğinde Kore bir kez daha üç krallığa bölünmüştü. 936 yılında Wang Kon adında güçlü bir soylu ülkeyi Koryo adı altında birleştirdi. Bu krallık 1392 yılına kadar hüküm sürmüştür. Daha sonrasında Yi ailesi tahtı ele geçirmiş ve 1910 yılına kadar hüküm süren Choson hanedanlığını başlatmıştır.

Kore'ye ulaşan ilk Avrupalılar, 1656 yılında Jeju Adası'nda karaya oturan bir Hollanda ticaret gemisindeki denizcilerdi. Gemidekiler 13 yıl boyunca esir tutulmuş, ancak bir kişi kaçarak evine dönmüştür. Anlattığı hikâyeler Avrupalı tüccarlara Kore'ye gitmeleri için ilham verdi, ancak gemilerinin Kore limanlarına girişi 19. yüzyıla kadar yasaklandı.

1894 yılında Japonya ve Çin, Kore'deki bir ayaklanmayı bastırmak için Kore'ye asker gönderdi. Daha sonra, Japonya, Çin ve Rusya, Japonya'nın 1910'da kazandığı Kore'nin kontrolü için savaştılar. Japonya İkinci Dünya Savaşı'nı kaybettiğinde, Kore de dahil olmak üzere toprakları müttefikler tarafından ele geçirildi. 1950 yılında Kuzey ve Güney Kore arasında başlayan ve 2,5 milyon insanın ölümüyle 1953 yılına kadar süren savaş sonrası, Kore Yarımadası, Kuzey Kore ve Güney Kore olmak üzere kalıcı bir biçimde ikiye ayrıldı.

Güney Kore'nin geleneksel ve resmî dili Korecedir. Birçok dilbilimci bu dilin Altay dilleri ile bağlantılı olduğunu söylemektedir. Türkçe de Altay dil ailesinden olduğu için Korece ile dil akrabalığı bulunmaktadır. Korece yazmak için kullanılan alfabe Hangıl, 1446 yılında Joseon Kralı Büyük Sejong tarafından yayınlanmıştır.

Lotte World

Lotte World, Güney Kore'nin Başkenti Seul'da bulunan oldukça büyük bir eğlence parkıdır. Dünyanın en büyük kapalı tema parkı Magic Island'a ev sahipliği yapmaktadır. İçerisinde ayrıca bir müze de yer almaktadır. Her sene 7 milyonun üzerinde ziyaretçi alan Lotte World, hem yerli halkın hem de turistlerin eğlence durağıdır.

Güney Kore'de yaş hesaplama sistemi dünya genelinden farklıdır. Güney Kore'de doğan bebekler doğdukları gün bir yaşına basmakta ve herkes doğum günlerinde değil, 1 Ocak'ta yeni yaşına girmektedir. Bu nedenle aralık ayında doğan bir bebek bir ay sonra ocakta 2 yaşında olmaktadır.

Doğu Asya'daki en güçlü ekonomilerinden biri de Güney Kore'dir. Zenginliğinin çoğu imalat sektörü ve bankacılık gibi hizmet sektörlerinden gelmektedir. Gemi, araba, bilgisayar ve diğer elektronik eşyaları ihraç etmektedir. Araba üreticisi Hyundai, cep telefonları, yarı iletkenler ve elektrikli cihazlar üreten tanınmış küresel marka Samsung da Güney Kore'ye aittir.

Güney Kore'de K-pop giderek geliştiği için birçok Güney Koreli şarkıcı dünyaca iyi bilinmektedir. Blackpink, Twice, BTS, Stray Kids ve NewJeans dünya çapında en çok bilinen K-pop gruplarındandır. K-drama olarak da bilinen Kore dizileri ve filmleri de dünya geneline yayılmakta ve popülerliklerini sürekli artırmaktadır.

Hangıl Öğrenelim

Kore alfabesi Hangıl, 1446 yılında Kore Joseon hanedanının dördüncü kralı Büyük Sejong tarafından yeni alfabe oluşturulmuştur. Hangıl icadından önce halkın çoğu alfabede Çince karakterlerin yer almasından dolayı okumakta ve yazmakta zorlanıyordu. Hangıl icadıyla bu sorun ortadan kalktı ve okuma yazma oranı Kore'de artmış oldu. Eğer siz de farklı dil öğrenmeye istekliyseniz ve özellikle bir Asya dili öğrenmek istiyorsanız Korece sizler için iyi bir başlangıç olacaktır.

Sessiz Harfler

ㄱ	ㄴ	ㄷ	ㄹ	ㅁ	ㅂ	ㅅ
g	n	d	r	m	b	s
ㅇ	ㅈ	ㅊ	ㅋ	ㅌ	ㅍ	ㅎ
ng	j	ç	k	t	p	h

Sessiz Harf Kombinasyonları

ㄲ	ㄸ	ㅃ
gg	dd	bb
ㅆ	ㅉ	
ss	jj	

Sesli Harfler

ㅏ	ㅑ	ㅓ	ㅕ	ㅗ
a	ya	eo	yeo	o
ㅛ	ㅜ	ㅠ	ㅡ	ㅣ
yo	u	yu	ı	i

Sesli Harf Kombinasyonları

ㅐ	ㅒ	ㅔ	ㅖ	ㅚ	ㅟ
e	ye	e	ye	oe	wi
ㅢ	ㅘ	ㅝ	ㅙ	ㅞ	
ui	wa	yu	wae	we	

안녕하세요

an nyong ha se yo

MERHABA

사랑해

sa rang he

SENİ SEVİYORUM

감사합니다

gam sa ham ni da

TEŞEKKÜRLER

미안합니다

mi an ham ni da

ÖZÜR DİLERİM

네

ne

EVET

아니요

a ni yo

HAYIR

튀르키예

tu rı ki ye

TÜRKİYE

한국

han guk

KORE

MERAK RUHUN İLACIDIR

Baharın geldiği, çiçeklerin açtığı ve etrafın yeşile büründüğü bir gündü. Meraklı bir kız çocuğu olan Zeynep, o gün yapacak hiçbir şey bulamıyor ve evinde bunalmış bir şekilde oturuyordu. Annesi ve babası işleriyle meşgul olduğundan Zeynep ile ilgilenemiyorlardı. Zeynep tam derin bir of çekerken kapı çaldı. Gelen kişi Zeynep'in okul arkadaşı Kuzey'di. "Sevgi Teyzem beni hobi bahçesine götürüyor. Haydi sen de gel bahçe işleriyle uğraşacağız." Daha önce bahçe işleriyle hiç uğraşmamasına rağmen oldukça heyecanlanan Zeynep, annesinin yanına koştu. "Anne! Anne! Kuzey teyzesiyle hobi bahçesine gidiyormuş. Ben de gidebilir miyim?" Ellerini birbirine kavuşturarak "Lütfen, lütfen, lütfen" dedi. Annesi, "Tabii ki gidebilirsin" dedi.

Zeynep, Kuzey ve Sevgi Teyze hobi bahçesine vardılar. Sevgi Teyze, "Evet çocuklar bugün bahçe işleriyle uğraşacağız. Size bilmeniz gereken tüm aşamaları anlatacağım. Haydi bakalım başlayalım." Sevgi Teyze yapılması gerekenleri anlatırken Zeynep ve Kuzey meraklı bir şekilde dinledi. Sevgi Teyze, "Evet, ilk olarak toprağı kürek yardımıyla havalandırıyor ve tırmıkla toprağı düzeltiyoruz. Ardından tohumlarımızı toprağa koyuyor ve tohumların üzerini örtüp can suyumuzu veriyoruz. Haydi bakalım sıra sizde!" Zeynep ve Kuzey, Sevgi Teyze'nin gösterdiği şekilde tohumları ekmeye başladı. Zeynep, "Tohumlar nasıl büyür?" diye sordu. Sevgi Teyze, "Tohumlar su, güneş ve sevgi ile beslenir. Onlara iyi bakarsak, büyüyüp sağlıklı bitkiler olur. Tohumlarımızı ektikten sonra toprağa dikkatlice su verirsek, kökler onu emer ve bitkiler büyür. Su, bitkilerin hayat kaynağıdır" dedi. Zeynep ve Kuzey dikkatlice tohumları ekmeye devam etti. Kuzey, köşede duran renkli bitkilere bakarak, "Bitkilerin renkleri neden birbirinden farklı?" diye sordu. Sevgi Teyze, "Bu harika bir soru! Bitkilerin renkli olmasının en büyük nedenlerinden birisi güneş ışığıdır. Bitkiler fotosentez yapar ve bu süreç sırasında güneş ışığını kullanarak kendi besinlerini üretir. Yani, renkleri onların güneş ışığını ne kadar iyi yakalayabildiklerini gösterir" dedi. Edindikleri bilgiler karşısında Zeynep ve Kuzey büyük bir mutlulukla kalan tohumları da ekti. Zeynep, "Sevgi Teyze, tekrardan buraya gelebilir miyiz? Ektiğimiz tohumların büyüdüğünü görmek istiyorum" dedi. Sevgi Teyze "Tabii ki, ne zaman istersen gelebilirsin. Hatta sana bir saksı toprak ve tohum hazırlayayım. Eve gittiğinde bugün öğrendiğin şekilde onları saksına ekersin ve izlersin. Ne dersin? İster misin?" dedi. Bu teklif karşısında çok heyecanlanan Zeynep, "Evet! Çok isterim" dedi. Sevgi Teyze, Zeynep için bir çanta hazırladı.

Tüm günü hobi bahçesinde geçirdikten sonra herkes evlerine döndü. Akşam yemeğinde Zeynep, annesi ve babasına bahçe işleriyle ilgili öğrendiklerini büyük bir heyecanla anlattı. Heyecanını fark eden annesi, "Yemekten sonra dinlen yarın sabahtan tohumunu balkona ekersin. Hatta sana balkonda bir alan oluşturalım. O alan küçük bir bahçen olsun." Mutluluktan ağzı açık kalan Zeynep "Gerçekten mi?" diye sordu. Babası gülümseyerek, "Yarın hep beraber bahçe işleriyle ilgili eşyaların satıldığı bir dükkâna gidelim. Bahçen için ihtiyacın olanları alırız" dedi. Annesi, "Merak ettiğin konuları denemek ve keşfetmek senin için önemli olmalı. Sen de merak ettiğin konuları denemeli ve keşfetmelisin. Unutma, merak ruhun ilacıdır" dedi.

Zeynep durup düşündü. Sabah sıkıntıdan patlamak üzereyken bir anda en güzel günlerinden birisini yaşamıştı. Kendisine yeni bir uğraş bulmanın mutluluğuydu bu. Tam o an kendisine bir söz verdi. İlgisini çeken uğraşların üzerine gidecek ve kendisini mutlu edecek hobiler geliştirecekti.

SEVİMLİ DOSTLAR: KOALA

Avustralya'ya özgü bir keseli hayvan olan ve sevimliliğiyle dikkat çeken koalalar hakkında bilinmeyenleri sizler için sıraladık, iyi okumalar!

"Koala" kelimesinin Avustralya Aborjin dillerinden biri olan Dharug'dan geldiği düşünülmektedir ve bu kelime de 'su yok' anlamına gelmektedir. Bunun nedeni koalaların nadiren su içmeleridir. Su alımlarının çoğu taze okaliptüs yapraklarını yemekten gelir.

Bir anne koala genellikle her seferinde bir yavru doğurur. Yeni doğmuş bir koala sadece bir jelibon büyüklüğündedir. Joey adı verilen bebekler kör, tüysüz ve kulaksızdır. Bu minik canlılar doğar doğmaz doğum kanalından annelerinin kesesine doğru yol alır.

Doğuştan sahip olduğu iki gelişmiş duyuyu -koku ve dokunma-, güçlü ön bacaklarını ve pençelerini ve hangi yöne gideceğini söyleyen içgüdüsünü kullanarak yavru koala keseye ulaşır. Orada güvenli bir şekilde sıkışmış olarak kalır, Yaklaşık yedi ay boyunca büyür ve gelişir.

Bir yavru yaklaşık altı ay boyunca kesede kaldıktan sonra annesi "pap" adı verilen özel bir madde üretmeye başlar. Yavru, halihazırda aldığı süte ek olarak bununla da beslenir. Pap, annenin bağırsaklarından gelir ve yavrunun okaliptüs yapraklarından oluşan yetişkin diyetini sindirebilmesi için kendi bağırsaklarında olması gereken bakterileri içerir.

Yavru yaklaşık yedi aylıkken yaprak yemek için keseden ayrılır ve beslenmek için keseye geri döner. Yavru yaklaşık bir yaşına geldiğinde emmeyi bırakır ve sadece yaprak yer.

Koalalar, ağacın çatalına sıkışmış hâldeyken her gün 18-20 saate kadar uyuyabilir veya dinlenebilir. Olağanüstü uyku alışkanlıklarının, sadece yaprak yiyerek çok az enerji elde ettikleri için yaprak temelli beslenmelerine bir adaptasyon olduğuna inanılmaktadır.

HAYDİ BOYAYALIM

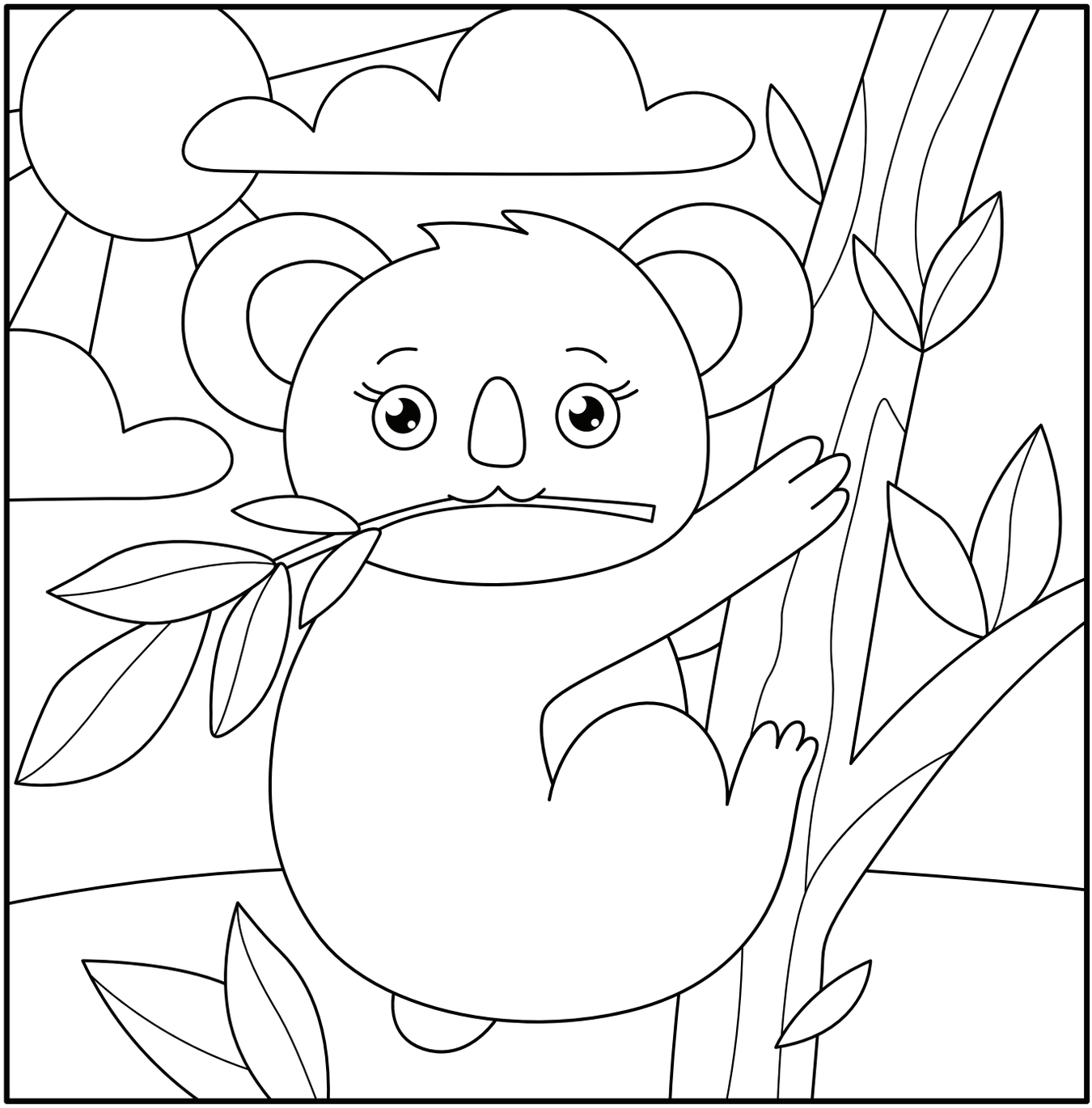

KEMERLERİ BAĞLAYIN: 10 BİN YIL ÖNCESİNE GİDİYORUZ

Doğaperest Dede bizi karşısına aldı ve şunları söyledi. Çocuklarım şimdi sizi 10.000 yıl öncesine göndereceğim. Bir önceki seyahatinizde insanların atasının Afrika'da nasıl ortaya çıktığına tanık oldunuz. Dik yürüyüşleri, ön üyelerini el olarak kullanmaları, kafa ve göz şekilleri ile bize çok benziyorlardı. Ancak çok daha kıllıydılar. Ateş yakmasını bilmiyorlardı, evleri yoktu; bir yere yerleşerek yaşamıyorlardı. Yabani hayvanları avlamak ve yabani bitkileri yemek suretiyle her gün yer değiştiriyorlardı. Günümüzde yaptığımız araştırmalarda insanların ortalama 25 yıl yaşadıkları sanılıyor.

Şimdi dillerini anlamasanız bile, el kol işaretleri ile kılları hemen hemen ortadan kalkmış; vücutlarını deriden ya da kumaştan yapılmış örtülerle örtmüş; en önemlisi bugünkü binalarla karşılaştırılamasa bile kerpiç ve taşlardan yapılmış ilkel de olsa evlerden yaşıyorlardı. Ellerinde daha gelişmiş mızrak ve benzeri araçlar olan, bilimsel olarak ***Homo sapiens*** olarak adlandırılan bizim atamız insanların arasına gideceksiniz. Çevrede yeşillendirilmiş bazı alanlar vardı.

Tarım kültürü ilk defa burada gelişmiş

Zaman makinesine girdik. Zaman değiştirdik. Çevremize baktık, günümüz dünyası gibi bazı tarlalar ve köpek, kedi gibi çevrede dolaşan hayvanlar; en ilginci de kule şeklinde yapılmış evler vardı. Yanlarına gittik; önce kaçıp bir yerlere gizlendiler. Sonra meraklı gözlerle yavaş yavaş yanımıza gelip elbiselerimizi, ayakkabılarımızı ve elimizde bulunan bazı araçları dikkatle incelediler. Bir şey anladıklarını sanmıyorduk. Hiç anlamadığımız bir dille konuşuyorlardı. Ancak kol ve el hareketleri, yüz ifadeleri tıpatıp geldiğimiz dünyanın insanlarına benziyorlardı. Önce korktular daha sonra bize bazı yiyecekler uzattılar. Ekmeği, hurmayı, üzümü tanıdık. Demek ki atalarımız bu meyve ve tahılları kullanmayı öğrenmişler.

Çivi Yazısı

Büyük taşların üzerinde hiç anlamadığımız bazı çizgilerle bir şeyler kazımışlardı. Okulda okuduğumuz çivi yazısının bulunduğu ilk döneme rast gelmiş olmalıyız.

Bize güven duyduktan sonra gecelerini geçirdikleri yerleşim yerlerine bizi götürdüler. Herhalde onların şehirleri, belki de başşehirleri olmalıydı. Ancak en fazla 200-3000 insan vardı ve şehrin çevresi kerpiçten duvarlarla örülüydü. Belli ki yabani hayvanlara ve belki insanlara karşı bir koruma önlemiydi.

Aralarında farklı kıyafette olan bazı kişiler vardı. Herkes saygı gösteriyordu. Akşam güneş battığında sıradan kişiler duvarlarla çevrili şehri terk ediyor; içeride bu garip kılıklı insanlar kalıyordu. Onun nedenini döndükten sonra Doğaperest Dede anlattı. Meğer ruhban sınıfı ya da din adamları denen kişiler ancak güneş battıktan sonra şehir devlet olarak adlandırılan bu yerleşim yerinde geceleme hakkına sahiplermiş.

Farklı yapılmış binaların, daha sonra tapınaklar olduğunu öğrendik. İnsanlar bu garip kılıklı kişilerin arkasında garip hareketler yapıyorlardı.

Günümüz araçlarına göre çok ilkel sayılan, ancak daha önceki dönemlere göre çok farklı olan bazı araçları toprağı işlemek, bazı giysileri yapmak, hatta bazı takıları yapmak için geliştirmişlerdi. Hastalıkları kendilerine göre tedavi eden bazı çareler bulmuşlardı.

Üçümüz birbirimize baktık ve biz uygarlığın yeşerdiği yere belli ki Mezopotamya'ya inmişiz. Okulda bize öğretmişlerdi Latince meso orta, potamia nehir demekmiş. Fırat ve Dicle nehirlerinin arasına inmişiz. Doğaperest Dede bize: onlara yakın tarihlerde, Orta Amerika, Uzak Doğu (Sarı Irmak kenarlarında), Hindistan ve Mısır'da da benzer uygarlıklar yeşermeye başlamış dedi.

Batı uygarlığının temelleri bu bölgede atılmış; günümüzün dinlerinin başlangıç yerleri de buralarmış; yazı burada bulunmuş; hatta ilk yasayı Hammurabi denen bir adam burada yazmış.

Oldukça kurak bir yer olduğu için, hava hareketleri onlar için çok önemliymiş. Ne zaman yağmur yağacağını bilmek zorundalarmış. Ona göre toprağa tohum atıyorlarmış. Ancak henüz saat olmadığı için saati gökyüzüne, güneş ışıklarına ve yıldızlara göre öğrenmek zorundalarmış. Bunun için dağların başına Zigurat denen üstü açık kuleler yapmışlar ve kulenin duvarlarından ortasına düşen gölgenin uzayıp kısalmasına göre mevsimleri önceden tahmin etmeye başlamışlar. Geceleri de gökyüzünü inceleyerek yıldız fallarını yani astrolojiyi geliştirmişler. Böylece insanın kaderinin göklerde olduğu fikrine varmışlar. Bugün hala birçok insan bu yolu izlemektedir.

En önemlisi, gökyüzünü incelerken 5 gezegeni bulmuşlar, bir de ay ve güneş var. Demek ki gökyüzü 7 kat diyerek, haftayı 7 gün yapmışlar. Cennet ve cehennemi 7 kat olarak tanımlamışlar. Ölen bir insanın her gün bir kat çıkacağını düşünerek 7'nci günde ölü yemeği vermişler. Bu gelenek hâlâ bizde sürdürülmektedir. Bu durumu yemin ve beddualara da yansıtmışlar. Yedi kere boş ol diyerek eşini boşama, Allah yedi belanı versin, yedi kat yerin dibine giresin, yedi su geçesin, yedi kere şart olsun gibi sözler o günden kalmaymış.

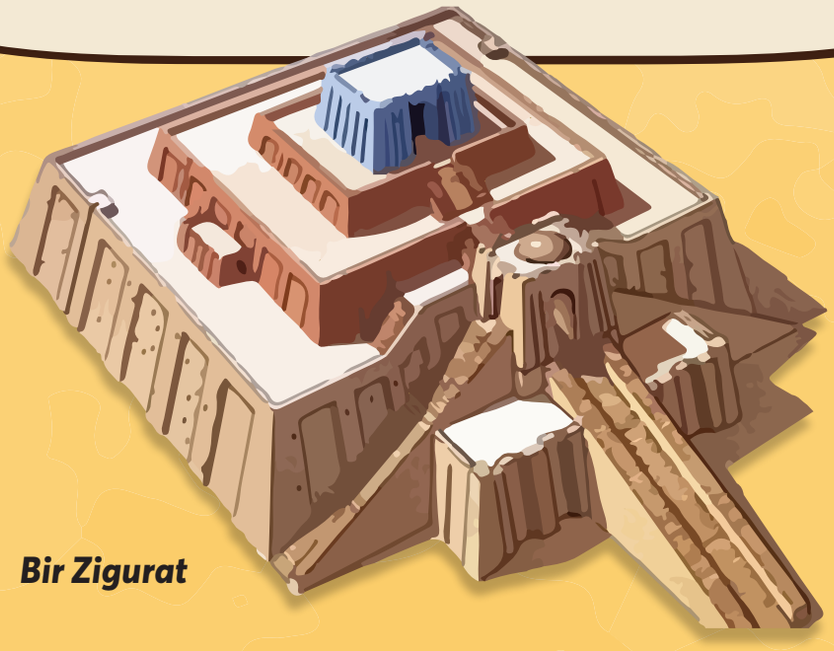

Bir Zigurat

En ilgimizi çeken de bir taşa bir insan şekli çizerken, onu önden (üç boyutlu) çizmeyi bulmuşlar. Bu nedenle çizilen insanların ayakları birbirinin arkasında duracak şekilde resmedilmiş.

Keşke biraz daha kalıp daha fazla şey öğrenseydik. En azından tarih dersinde iyi bir not alırdık. Geriye geldiğimizde Doğaperest Dedemiz "Çocuklar insanlık tarihinin başını gördünüz; bundan sonra kitaplarda devamını öğrenme sizin göreviniz olacaktır." dedi.

Ayaklar hep yandan gösterilmiş

MİNKUÇİ YAPIYORUZ

Yumurta

Tereyağı

Beyaz Şeker

Karbonat

Tuz

Damla Çikolata

Vanilin

Esmer Şeker

Un

YAPILIŞI

110 gram erimiş tereyağın içine 150 gram esmer şeker ve 115 gram beyaz şeker ekleyip karıştırıyoruz.

1 yumurta ekleyip karıştırmaya devam ediyoruz.

Ardından 200 gram un, yarım tatlı kaşığı karbonat, 1 paket vanilin ve bir tutam tuz ekleyip güzelce karıştırıyoruz.

Sonrasında çikolata parçalarını ekleyip karıştırıyoruz.

Küçük yuvarlaklar yapıp tepsiye diziyoruz.

190 derece fanlı fırında 5-6 dakika boyunca pişirdikten sonra kurabiyelerimiz hazır, afiyet olsun!

OYUN

Kelime Eşleştirme

Hobby	Bahar
South	Çiçek
Recipe	Hobi
Spring	Pamuk
Flower	Güney
Cotton	Tarif

10 Farkı Bulalım

KÖŞESİ

CEVAP ANAHTARI

(10 Farkı Bulalım)

(Kaç Tane Var?)

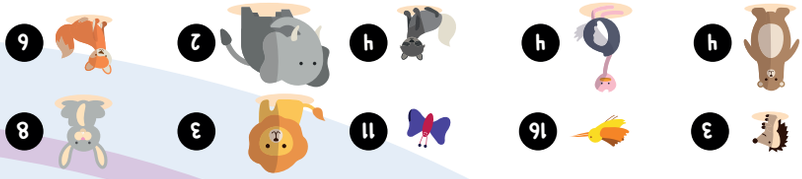

SENDİKAMIZ EN BÜYÜK AİLEMİZ

SEVGİLİ ÇOCUKLAR, ARTIK SİZİN DE BİR DERGİNİZ VAR! DERGİMİZİ DÜZENLİ OLARAK OKUMAK İSTERSENİZ, ÖNCELİKLE **ABONE OLMAYI** UNUTMAYIN.

Adı Soyadı :.....

Doğum Tarihi :.....

Açık Adresi :.....

.....

Çalışan Velisinin Adı Soyadı ve İş yeri:.....

.....

AYNI ZAMANDA ÇOCUK DERGİMİZİ SENDİKAMIZIN **www.tezkoopis.org** İNTERNET ADRESİNDEN TAKİP EDEBİLİRSİNİZ.
TÜM ÇOCUKLARIMIZA İYİ OKUMALAR DİLERİZ.